№ 7 ja 8.

Käsitöitä.

Liite Kotiin ja Yhteiskuntaan.

1900.

Koti ja Yhteiskunta ynnä liite Käsitöitä maksaa koko vuodelta Suomessa 6 m:kkaa, Venäjällä 2 ruplaa 50 kop., puolelta vuodelta Suomessa 3 m:kkaa 50 p:niä. Huom.! Koti ja Yhteiskunta yksin tilataan ainoastaan koko vuodeksi, Suomessa 3 m:kkaa, Venäjällä 1 rupl. 25 kop.

N:o 1. Leninkikangasta.

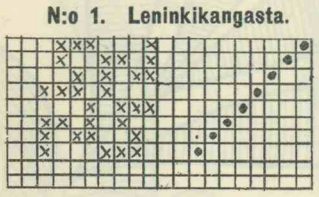

N:o 2. Leninkikangasta.

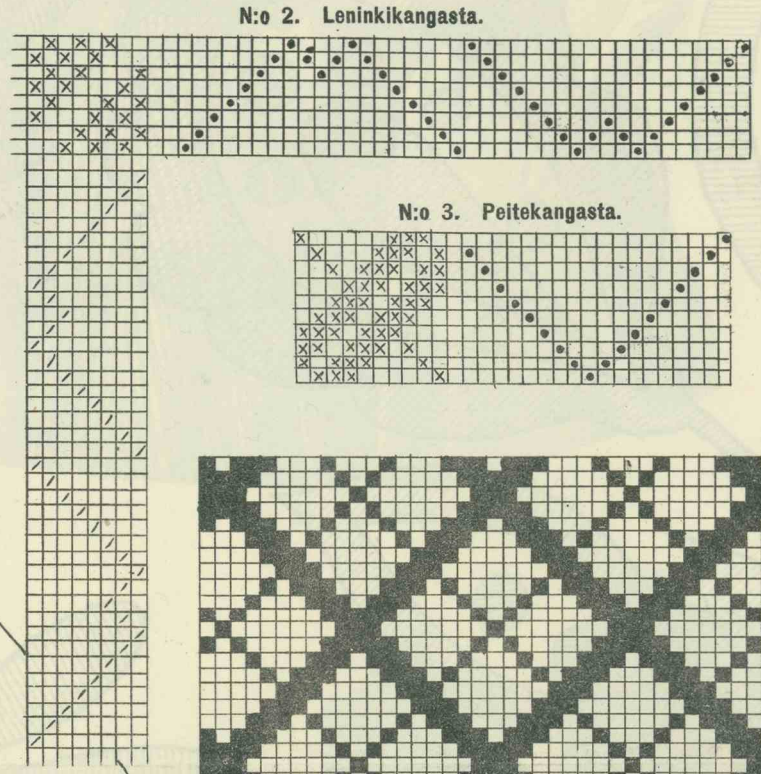

N:o 3. Peitekangasta.

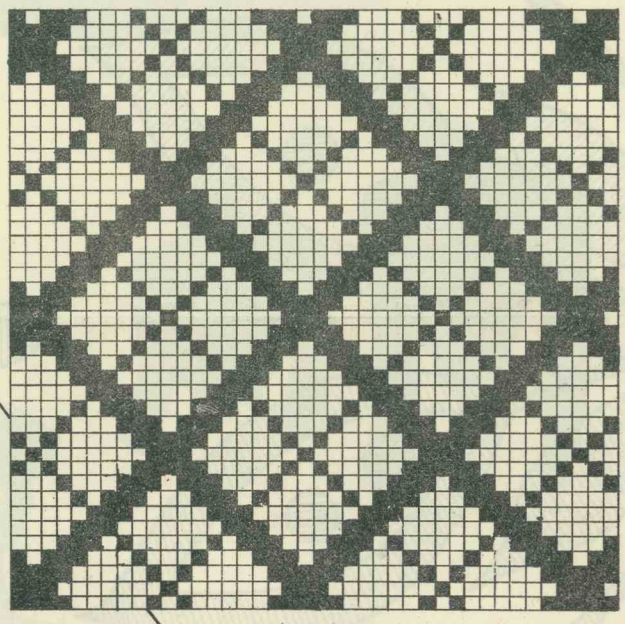

N:o 4. Peitekangasta.

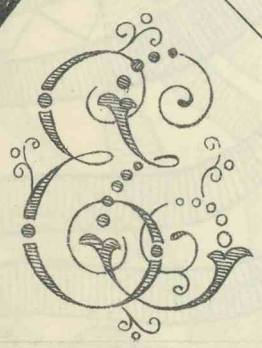

E. E.

M. G.

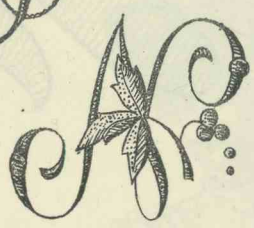

N.

N:o 18. Pusero.

N:o 17. Pusero.

N:o 5. Naisen housut.

N:o 14. Pusero.

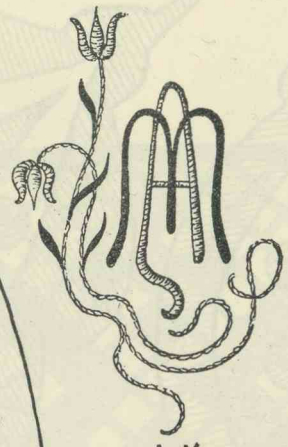

A. M.

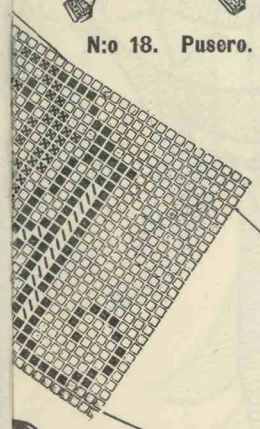

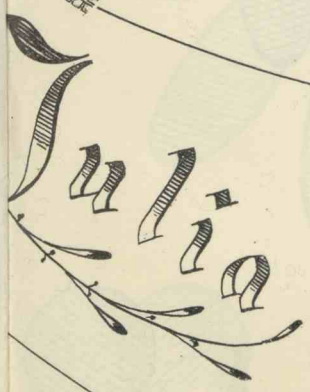

N:o 10. Esiliinan kaulurin puolisko.

Leninkikangasta (kuva n:o 1). Loimi puuvillalankaa n:o $^{2}/_{40}$. Kangas luodaan 32 pasmaa leveää vuoroin kahdeksan lankaa valkoista ja kahdeksan lankaa tumman ruunia. Niisiin pujottaessa pannaan 1 lanka joka niiteen ja kaksi lankaa kaiteeseen. *Kaide:* 24 pasmaa kyynärälle. Kuteeksi on vallan kaunista käyttää valkoisen osasta varsin vaalean ruskeata ja toiseksi kudeväriksi samaa tumman ruskeata kuin loimikin, ja samoin kahdeksan lankaa kumpaakin.

Leninkikangasta (kuva n:o 2). Samoin kuin edellisessäkin leninkikankaassa käytetään tässäkin puuvillalankaa n:o $^{2}/_{40}$. Loimi vallan yhden värisistä langoista, joko valkoista tai jotain muuta vaaleata väriä. Kuteen valitsee itsekukin mieleistään. Kaide 22 pasmaa kyynärälle 2 lankaa piihin.

Peitekangasta (kuvat 3 ja 4). Loimeksi otetaan kolminkertaista valaistua puuvillalankaa, josta tavallisen leveään peitekankaaksi tarvitsee luoda 24 pasmaa leveä loimi. Niisiin pujottaessa pannaan yksi lanka joka niiteen. Kaide: 24 pasmaa kyynärälle 1 lanka piihin. Kuteeksi käytetään valaistua puuvillalankaa n:o 8.

Naisen housut (kuvat 5, 6, 7). Kuvasta 6 nähdään miten housut leikataan. Tämän numeron kanssa jaetut valmiiksi leikatut kaavat ovat: 1) *housujen toinen lahje* ja 2) *kaartokaulurin puolisko.* Kuva 7 osoittaa miten housut napitetaan takaa. Tämä malli on Englannissa saavuttanut paljon suosiota mukavuutensa tähden. Sopii erittäin talvihousuja valmistaessa, mutta sitä voi myös käyttää tavallisiin, valkoisesta pesukankaasta tehtyihin housuihin.

Esiliina (kuvat 8 *a* ja *b*. 9, 10) on valmistettu tummansinisestä kretonnista, ja on 77 cm pitkä, 1 metriä leveä, varustettu 14 cm leveällä ja 134 cm pitkällä vinoon leikatulla poimutelmalla. Koristeeksi on käytetty kolme kaksinkertaista riviä valkoisia punoksia tahi gansseja. Tasku on alhaalta 13 cm leveä; pituus on 27 cm. Ylhäältä (kaulurin kohdalla) on se 5 cm leveä. Esiliinan liivi leikataan kuvan n:o 9 mukaan (seuraten pisteviivaa) ja olkapäänauhat pitennetään 55 cm pitkiksi olkapään kohdalta laskettuna. Liivin kaulus eli käänne on valkoisesta pikeekankaasta ja leikataan samoin kuvan n:o 9 mukaan (seurataan tavallisia viivoja) ja kiinnitetään liivin kaarrettuun yläpuoleen, sekä alhaalta kauluriin, mutta ei sivuilta. Olkapää-poimutelmat ovat 62 cm pitkät ja leveimmällä kohdalla 12 cm leveät. Ne kiinnitetään valkoisen kauluksen ja esiliinan liivin väliin siihen kohtaan, joka on tähdellä merkitty. Takana ne loppuvat noin 5 cm alempana sitä kohtaa, jossa valkea kaulus eli käänne loppuu. Poimutelmia voi, jos tahtoo, leikata kärkiin ja langetteerata valkoisella langalla. Kauluria (linning) koristaa valkoinen pikeekäänne, joka leikataan kuvan n:o 10 mukaan ja kiinnitetään piste pis-

N:o 12. Kapea pöytäliina.

N:o 24. Leninkejä.

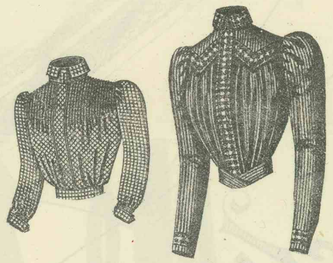

N:o 20. Puseroja.

N:o 23. Hieno puku.

teen päälle. Pienet valkoiset perlemonapit ja sininen korkoompelu koristavat esiliinan valkoisia osia, joita voi kiinnittää esiliinaan niin, että ne helposti lähtevät irti, kun esiliina pestään.

Esiliina (kuva 11) on valmistettu vaaleasta kretonnista. Koristeeksi on käytetty punaista, sinistä, tahi kirjavaa kretonnia. Leveämpi reunus on 8 cm leveä, kapeampi 4 cm leveä.

Kapea pöytäliina, böömiläistä tyyliä (kuva 12). Böömissä ompelevat talonpoikaisnaiset seuraavan mallin valkaisemattomaan puuvilla- tahi palttinakankaaseen, käyttämällä punaista ja sinistä puuvillaista sukkalankaa ja pitkiä pistoja, kuten kuvasta näkee. Voi ommella mallin ainoastaan yhdestä väristä. Jos kahta väriä käytetään, tehdään ympyrät reunassa vuorotellen punaisiksi ja sinisiksi, kärjet punaisiksi, samoin kaikki lehdet. Ympyrät lehtien sisässä tehdään vuorotellen sinisiksi ja punaisiksi. Kärjet yläkuvion lehtien sisällä ovat siniset. Saman kuvion keskimmäisen kuvion sisäosa tehdään puna- ja siniraitaiseksi. Parasta on tätä mallia ommellessa käyttää kehystä. Se sopii myös tarjotinliinaksi, keinutuolinmatoksi y. m. Tietysti sitä voi valmistaa myös toisista väreistä ja kallisarvoisemmista aineista.

Pitsi (kuva n:o 13). Karkeasta langasta valmistettuna sopii tämä pitsi uutimiin, hienommasta langasta housuihin y. m. Jos jättää pois alaosan mallista, eli nuo viuhkankaltaiset kuviot, ja sen sijaan vaan virkkaa rivin pikoota, niin tulee siitä erittäin luja ja sievä housunpitsi.

Puserot (kuvat 14 ja 15). Näitä puseroita valmistaessa, leikataan päällyksen etukappaleet viistoon. Parasta on ensin ommella laskokset ja sitte leikata itse kappaleet.

Tämän numeron mukana jaetaan valmiiksi leikatut naisen housujen kaavat sekä Koti ja Yhteiskuntalehden värillinen kuosilehti: Suomalaisia Kansallispukuja. VII.

Huom! Tämä numero on n:o 7 & 8 (Heinä- ja Elokuu).

☞ Toimituksen osoite: Erikinkatu 3.

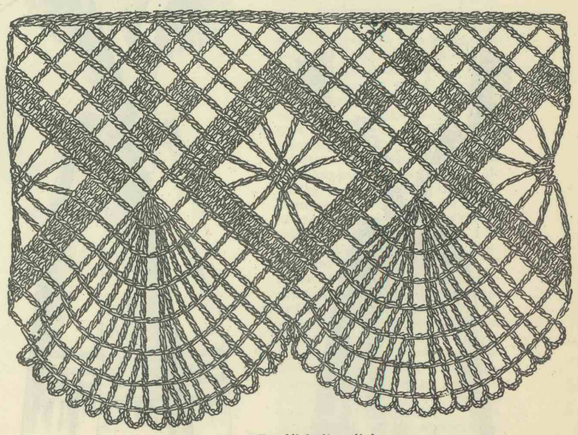

N:o 25. Virkattu pitsi.

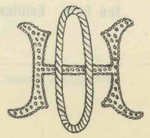

H. O.

I. O.

Crik

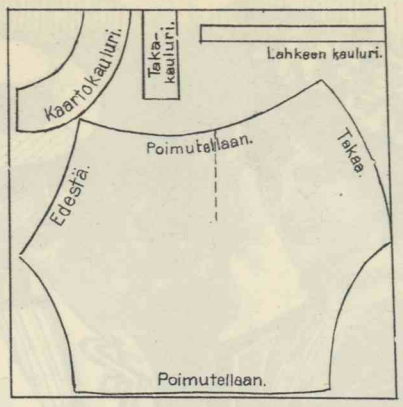

N:o 6. Kuinka housut leikataan.

N:o 7. Kuinka housut napitetaan.

E. N.

P. E.

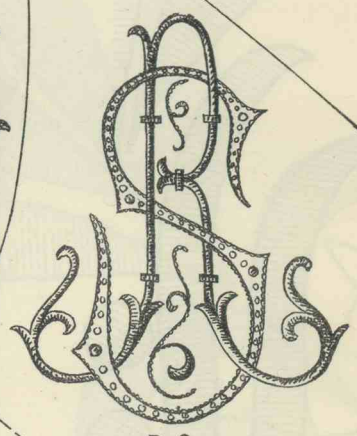

R. S.

A. F.

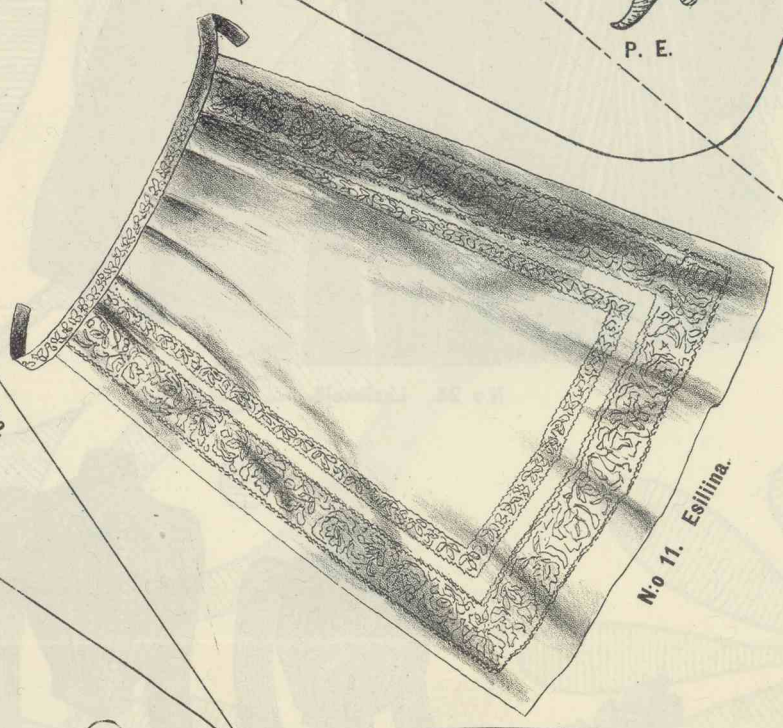

N:o 9. Esiliinan liivin puolisko.

N:o 11. Esiliina.

22. Syyspuku.

N:o 16. Pusero.

N:o 15. Pu

Juliana

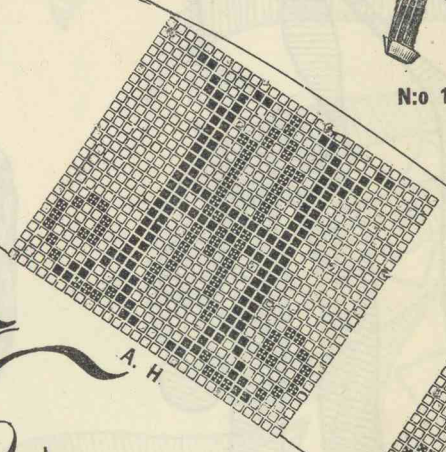

A. H.

A. A

Hannes

N:o 8. a. Esiliina.

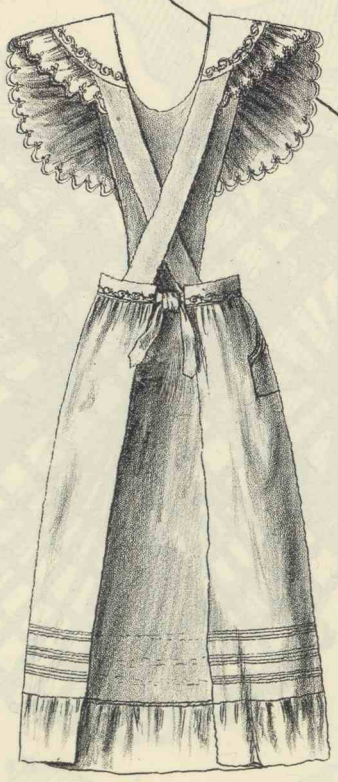

N:o 8, b. Esiiiina.

E. R.

Helsingissä, Suomal. Kirjall. Seuran kirjapainon osakeyhtiö, 1900.

Tytön päähine.

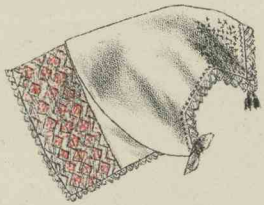

Vaimon päähine.

Suomalaisia kansallispukuja. VI.

Houtskarin Puku.

G. ARVIDSSON, L.